

RESOLUÇÃO Nº 01/2024/CC-SJ

São José, 26 de abril de 2024.

O presidente do Colegiado do Câmpus São José, no uso das atribuições que lhe confere a Portaria nº 2360, de 19 de agosto de 2021 (DOU nº 158 de 20 de agosto de 2021), do Reitor do Instituto Federal de Educação, Ciência e Tecnologia de Santa Catarina – IFSC,

Considerando a deflagração da greve dos servidores do IFSC a partir de 08 de Abril de 2024 com crescente adesão dos servidores do Câmpus;

RESOLVE:

Art. 1º APROVAR, *ad referendum*, o Relatório de Gestão 2023 do IFSC, Câmpus São José, conforme documento em anexo.

Art. 2º Esta Resolução entra em vigor na data de sua publicação.

Publique-se e
Cumpra-se.

TIAGO SEMPREBOM
Presidente do Colegiado do Câmpus São José - IFSC

CÂMPUS SÃO JOSÉ

Relatório de Gestão
IFSC - Câmpus São José

EXERCÍCIO 2023



**INSTITUTO
FEDERAL**
Santa Catarina



ESTRUTURA DO CÂMPUS SÃO JOSÉ

DIREÇÃO-GERAL

DIRETOR-GERAL

TIAGO SEMPREBOM

E-MAIL: DIRECAO.SJ@IFSC.EDU.BR

TELEFONE: (48) 3381 2803

ASSESSORA DA DIREÇÃO-GERAL

CLÁUDIA BARCELOS DIAS BASTOS

E-MAIL: GABINETE.SJE@IFSC.EDU.BR

FONE: (48) 3381 2804

DEPARTAMENTO DE ADMINISTRAÇÃO

CHEFE DO DEPARTAMENTO DE ADMINISTRAÇÃO

SABRINA MIRANDA COVALSKI

E-MAIL: DAM.SJE@IFSC.EDU.BR

TELEFONE: (48) 3381 2810

ASSESSORA DO DEPARTAMENTO DE ADMINISTRAÇÃO

PRISCILA SATSUMI TOGO SOUZA

E-MAIL: DAM.SJE@IFSC.EDU.BR

TELEFONE: (48) 3381 2810

COORDENADORA DE GESTÃO DE PESSOAS

CRISTIANE LAURENTINO SILVA

E-MAIL: CGP.SJE@IFSC.EDU.BR

TELEFONE: (48) 3381 2811

COORDENADORA DE MATERIAIS E FINANÇAS

JULIANA KONS FRANCISCO

E-MAIL: COMPRAS.SJE@IFSC.EDU.BR

TELEFONE: (48) 3381 2812

COORDENADOR DE TECNOLOGIAS DA INFORMAÇÃO E DA COMUNICAÇÃO

HUMBERTO JOSÉ DE SOUSA

E-MAIL: CTIC.SJE@LISTAS.IFSC.EDU.BR

TELEFONE: (48) 3381 2821

COORDENADORA DE CONTRATOS

ROSANA BUNN PEREIRA

E-MAIL: CONTRATOS.SJE@IFSC.EDU.BR

TELEFONE: (48) 3381 2884

COORDENADORIA DE SERVIÇOS GERAIS

E-MAIL: MANUTENCAO.SJE@IFSC.EDU.BR

TELEFONE: (48) 3381 2816

COORDENADORIA DE MULTIMEIOS

SETOR DE REPROGRAFIA

E-MAIL: REPROGRAFIA.SJE@IFSC.EDU.BR

TELEFONE: (48) 3381 2831

DIRETORIA DE ENSINO, PESQUISA E EXTENSÃO

DIRETOR DE ENSINO, PESQUISA E EXTENSÃO

JOÃO CARLOS BEZ BATTI

E-MAIL: DEPE.SJE@IFSC.EDU.BR

TELEFONE: (48) 3381 2840

ASSESSORA DA DIRETORIA DE ENSINO, PESQUISA E EXTENSÃO

MARIELLE DA SILVA MARTINS

E-MAIL: DEPE.SJE@IFSC.EDU.BR

TELEFONE: (48) 3381 2840

COORDENADORA DO NÚCLEO DE ACESSIBILIDADE EDUCACIONAL

KAROLINY CORREIA

E-MAIL: NAE.SJE@IFSC.EDU.BR

COORDENADOR DE PESQUISA E INOVAÇÃO

LOUIS AUGUSTO GONÇALVES

E-MAIL: PESQUISA.SJ@IFSC.EDU.BR

TELEFONE: (48) 3381 2822

COORDENADOR DE EXTENSÃO E RELAÇÕES EXTERNAS

SILVIANA CIRINO

E-MAIL: EXTENSAO.SJ@IFSC.EDU.BR

TELEFONE: (48) 3381 2899

COORDENADORA DE BIBLIOTECA E ARQUIVO PERMANENTE

E-MAIL: BIBLIOTECA.SJ@IFSC.EDU.BR

TELEFONE: (48) 3381 2833

COORDENADOR DA ÁREA DE TELECOMUNICAÇÕES

VOLNEI VELLEDA RODRIGUES

E-MAIL: COTEL@IFSC.EDU.BR

TELEFONE: (48) 3381 2850

COORDENADOR DOS CURSOS TÉCN. DA ÁREA DE TELECOMUNICAÇÕES

CLEBER JORGE AMARAL

E-MAIL: TECNICOTELECOM@IFSC.EDU.BR

**COORDENADOR DO CURSO DE TECNOLOGIA EM ANÁLISE
E DESENVOLVIMENTO DE SISTEMAS**

ARLIONES STEVERT HOELLER JUNIOR

E-MAIL: ADS.SJE@IFSC.EDU.BR

COORDENADOR DO CURSO DE ENGENHARIA DE TELECOMUNICAÇÕES

CARLYLE CAMARA SANTOS JUNIOR

E-MAIL: ENGTELECOM@IFSC.EDU.BR

COORDENADOR DA ÁREA DE REFRIGERAÇÃO E CLIMATIZAÇÃO

FRANCO ANDREY SILVÉRIO DE SOUZA

E-MAIL: CORAC.SJE@IFSC.EDU.BR

TELEFONE: (48) 3381 2860

COORDENADOR DOS CURSOS TÉC. DA ÁREA DE REFRIGERAÇÃO E CLIMATIZAÇÃO

GEORGE HENRY WOJCIKIEWICZ

E-MAIL: CORAC.SJE@IFSC.EDU.BR

TELEFONE: (48) 3381 2860

COORDENADOR DA ÁREA DE CULTURA GERAL

MANUEL SEBASTIAN REBOLLO COUTO

E-MAIL: COGER.SJ@IFSC.EDU.BR

TELEFONE: (48) 3381 2870

COORDENADORA DO CURSO DE LICENCIATURA EM QUÍMICA

FRANCIANE DUTRA DE SOUZA

E-MAIL: LICENCIATURA.SJE@IFSC.EDU.BR

TELEFONE: (48) 3381 2870

DEPARTAMENTO DE ASSUNTOS ESTUDANTIS

CHEFE DO DEPARTAMENTO DE ASSUNTOS ESTUDANTIS

SAMANTA CASAGRANDE DA SILVA

E-MAIL: DAE.SJE@IFSC.EDU.BR

TELEFONE: (48) 3381 2843

COORDENADORA DE REGISTRO ACADÊMICO

RAFAELA ROCHA RABELO FERNANDES

E-MAIL: SECRETARIA.SJE@IFSC.EDU.BR

TELEFONE: (48) 3381 2841

COORDENADOR DE ORIENTAÇÃO DE TURNO

E-MAIL: COTUR.SJE@IFSC.EDU.BR

TELEFONE: (48) 3381 2843



1 Apresentação

O presente relatório de gestão tem por objetivo apresentar as principais atividades realizadas pelo Câmpus São José do Instituto Federal de Santa Catarina, no ano de 2023, conforme determina o Art. 10º do Regimento Interno do Câmpus. Este instrumento traz, de forma transparente, os principais projetos, indicadores e resultados alcançados, além da execução orçamentária do Câmpus São José durante o ano de 2023. Por meio deste documento, é possível verificar as realizações do Câmpus em suas várias áreas de atuação, sendo possível identificar áreas para aprimoramento e oportunidades futuras para o desenvolvimento do Câmpus São José.

2 Breve Histórico do Câmpus

O Câmpus iniciou suas atividades como Unidade Descentralizada da Escola Técnica Federal de Santa Catarina (ETFSC) no ano de 1988, sendo a primeira unidade da expansão da ETFSC. A prefeitura de São José doou, no ano de 1989, a área para construção das instalações da então Escola Técnica Federal de São José. Os estudantes foram transferidos para o prédio atual ainda em obras no ano de 1990. A inauguração oficial ocorreu somente em 16 de abril de 1991.

Desde a sua fundação o Câmpus São José tem oportunizado formação profissional nas áreas de Telecomunicações e de Refrigeração e Climatização. Por meio de Cursos Técnicos e de Graduação, o Câmpus é responsável pela formação de uma grande parcela dos profissionais que atuam na Grande Florianópolis nas duas áreas supracitadas. A oferta de Cursos Técnicos ocorre em duas modalidades, uma integrada ao ensino médio e outra para aqueles que já o concluíram: curso técnico subsequente.

A partir de 2009, o Câmpus passou a ofertar também o Curso de Licenciatura em Ciências da Natureza com habilitação em Química, contribuindo para diminuir a necessidade de professores de ciências nas escolas de ensino básico e dos professores de química no ensino médio. No primeiro semestre de 2017, buscando oportunizar qualificação aos professores das redes municipal e estadual, teve início a primeira turma, em nível de pós-graduação, do curso de Especialização em Educação Ambiental com Ênfase na Formação de Professores. Em 2023 foi aprovado pelo Conselho Superior do IFSC aprovou a criação e oferta do curso Superior de Tecnologia em Análise e Desenvolvimento de Sistemas. Além de oferecermos cursos técnicos e de graduação, o Câmpus também atende as demandas da educação para jovens e adultos por meio da oferta do curso PROEJA - Operador de Computador e de requalificações profissionais por meio dos cursos de curta duração (FICs). O Quadro 1 apresenta os cursos ofertados pelo Câmpus São José, o nível das ofertas e o número de vagas anual.

A listagem de cursos ofertados pelo Câmpus São José também pode ser consultada por meio do [link](https://www.ifsc.edu.br/web/campus-sao-jose/cursos) (<https://www.ifsc.edu.br/web/campus-sao-jose/cursos>).

3 Estrutura Organizacional e Organograma

O regimento interno do IFSC, Câmpus São José foi aprovado pela Resolução N° 29/2012/CS pelo Conselho Superior da instituição no dia 19 de setembro de 2012. A seguir é apresentado na Figura 6 o organograma atualmente aprovado em nosso regimento interno. Destaca-se que o referido documento está sendo atualizado e em breve será apreciado pelo Conselho Superior do IFSC.

O Câmpus São José compreende em sua estrutura organizacional:

I- Órgãos colegiados:

- a) Assembleia Geral do Câmpus;
- b) Colegiado do Câmpus;
- c) Colegiados dos Cursos de Graduação;
- d) Conselho de Ensino, Pesquisa e Extensão;
- e) Conselho de Administração.

II - Órgãos de assistência direta à Diretoria Geral do Câmpus, Diretoria de Ensino, Pesquisa e Extensão e ao Departamento de Administração:

- a) Assessoria do Diretor Geral;
- b) Assessoria do Diretor de Ensino, Pesquisa e Extensão;
- c) Assessoria do Chefe do Departamento de Administração.

III - Órgãos de execução:

- a) Diretoria Geral;
- b) Diretoria de Ensino, Pesquisa e Extensão;
 - b.1) Coordenadoria de Área de Refrigeração e Climatização;
 - b.2) Coordenadoria de Área de Telecomunicações;
 - b.3) Coordenadoria de Área de Cultura Geral;
 - b.4) Coordenadoria Pedagógica;
 - b.5) Coordenadoria de Orientação de Turno;
 - b.6) Coordenadoria de Estágio;
 - b.7) Coordenadoria de Registro Acadêmico;

- b.8) Coordenadoria de Extensão e Relações Externas;
- b.9) Coordenadoria de Pesquisa e Inovação;
- b.10) Coordenadoria de Biblioteca e Arquivo Permanente;
- c) Departamento de Administração;
- c.1) Coordenadoria de Gestão de Pessoas;
- c.2) Coordenadoria de Materiais e Finanças;
- c.3) Coordenadoria de Tecnologias da Informação e da Comunicação;
- c.4) Coordenadoria de Multimeios;
- c.5) Coordenadoria de Serviços Gerais;
- c.6) Coordenadoria de Contratos.



Figura 1 - Organograma do IFSC, Câmpus São José.

Destaca-se que o regimento interno do IFSC, Câmpus São José, está sendo atualizado, considerando a inclusão do Departamento de Assuntos Estudantis e da Coordenadoria do Núcleo de Acessibilidade Educacional, Coordenadoria do Curso tecnológico em Análise e Desenvolvimento de Sistemas, além da organização dos demais setores, em conformidade com a realidade do Câmpus atualmente.

3.2 Estrutura Física do Câmpus

O Câmpus São José está localizado na Rua José Lino Kretzer, 608 – Praia Comprida, no município de São José, em uma área total de 10.000,00 m², com 8.802,22 m² de área construída, sua infraestrutura é composta por 18 salas de aula, auditório e miniauditório, sala de videoconferência, biblioteca, quadra de esporte coberta, academia, sala de cultura e 23 laboratórios que atendem aos cursos oferecidos. São eles: Laboratório de Física, Laboratório de Química, Laboratório de Biologia, Laboratório de Ciências Humanas, Laboratório de Linguagens, Laboratório de Programação, Laboratório de Iniciação Científica, Laboratório de Eletrônica Aplicada, Laboratório de Meios de Transmissão, Laboratório de Comunicação sem Fio, Laboratório de Redes de Computadores, Laboratório de Sistemas Digitais, Laboratório de Sistemas Herméticos, Laboratório de Refrigeração, Laboratório de Ar Condicionado II, Laboratório de Ciências Térmicas, Laboratório de Eletricidade/Refrigeração, Laboratório de Eficiência Energética, Laboratório de Projetos Autocad I, Laboratório de Projetos Autocad II, Laboratório de Projetos Autocad III, Laboratório de Informática, Laboratório de Alunos.

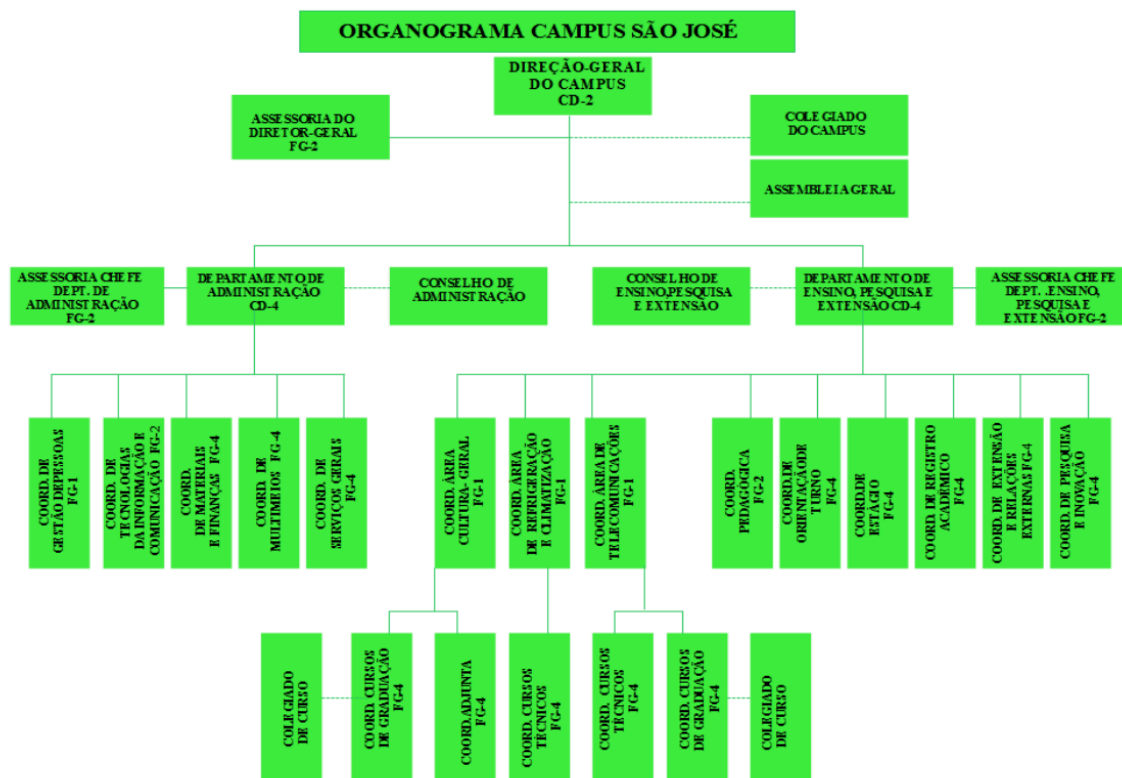

3.3 Oferta dos Cursos no Câmpus

Nome do curso	Nível da oferta	Vagas	Ingressantes
Educação Ambiental com Ênfase na Formação de Professores	Especialização	32	30
Engenharia de Telecomunicações	Bacharelado	89	71
Química	Licenciatura	36	31
Telecomunicações	Técnico - integrado	72	76
Refrigeração e Climatização	Técnico - integrado	72	79
Refrigeração e Climatização	Técnico - subsequente	108	128
Operador de computador	PROEJA	32	30
Conversação em Espanhol	FIC	62	11
Espanhol Básico	FIC	92	70
Segurança em Instalações e Serviços com Eletricidade – NR 10	FIC	40	28
Língua Portuguesa para Estrangeiros: Língua e Cultura	FIC	30	43
Preparatório para Testes de Proficiência em Inglês	FIC	60	36
	TOTAL	725	633

Quadro 1: Vagas ofertadas em 2023 no IFSC - Câmpus São José
Fonte: Coordenadoria de Registro Acadêmico

4 Indicadores

Indicadores são elementos que permitem verificar até que ponto os objetivos e as metas institucionais estão sendo atingidos. Assim sendo, considera-se importante apresentar os indicadores acadêmicos e administrativos no relatório de gestão.

4.1 Indicadores Acadêmicos

Os principais indicadores acadêmicos são: relação candidato por vaga nos dois semestres de 2023, matrícula ativa, desistentes e concluintes por curso, demonstrativo do acervo bibliográfico, projetos de pesquisa e extensão e assistência ao estudante em 2023 no Câmpus São José.

Relação Candidato por vaga 2023/1 – Câmpus São José - Sem Considerar Sistemas de Cotas*				
Cursos	Turno	Vagas	Inscritos	C/V
Total do Ensino Técnico		126	474	3,76
Curso Técnico Integrado de Refrigeração e Climatização	Vespertino	36	59	3,28
Curso Técnico Integrado de Telecomunicações	Vespertino	36	304	16,89
Curso Técnico Subsequente de Refrigeração e Climatização	Noturno	54	111	2,06
Total do Ensino Proeja		32	37	1,15
PROEJA - FIC em Operador de Computador	Noturno	32	37	1,15
Total do Ensino Superior		90	138	1,53
Curso de Licenciatura em Química - SISU	Noturno	18	49	2,72
Curso de Licenciatura em Química - Vestibular	Noturno	18	8	0,44
Curso de Bacharelado em Engenharia de Telecomunicações - SISU	Integral	18	69	3,83
Curso de Bacharelado em Engenharia de Telecomunicações - Vestibular	Integral	36	12	0,33
Total do Câmpus		248	649	2,61

Quadro 2: Relação Candidato por vaga 2023/1 – Câmpus São José

Fonte: Departamento de Ingresso do IFSC

*Quadro completo no [Link](#)

Relação Candidato por vaga 2023/2 – Câmpus São José - Sem Considerar Sistemas de Cotas				
Cursos	Turno	Vagas	Inscritos	C/V
Total do Ensino		126	275	2,18
Curso Técnico Integrado de Refrigeração e Climatização	Vespertino	36	47	1,31
Curso Técnico Integrado de Telecomunicações	Vespertino	36	98	2,72
Curso Técnico Subsequente de Refrigeração e Climatização	Noturno	54	130	2,41
Total do Ensino Superior		75	339	4,52
Curso de Bacharelado em Engenharia de Telecomunicações - SISU	Integral	35	61	1,74
Curso Superior de Tecnologia em Análise e Desenvolvimento de Sistemas - SISU	Noturno	40	278	6,95
Total do Câmpus		201	614	3,05

Quadro 3: Relação Candidato por vaga 2023/1 – Câmpus São José

Fonte: Departamento de Ingresso do IFSC

*Quadro completo no [Link](#)

Número de Concluintes nos Cursos em 2023 – Câmpus São José	
Cursos	Concluídos
Curso Técnico Integrado de Refrigeração e Climatização	27
Curso Técnico Integrado de Telecomunicações	42
Curso Técnico Subsequente de Refrigeração e Ar Climatização	18
Curso Técnico Subsequente de Telecomunicações	10
Curso de Licenciatura em Química	7
Curso de Bacharelado em Engenharia de Telecomunicações	14
PROEJA - FIC em Operador de Computador	11
Conversação Espanhol	7
Espanhol Básico	18
Preparatório para Testes de Proficiência em Inglês	9
Segurança em Instalações e Serviços com Eletricidade – NR 10	21
Total do Câmpus	184

Quadro 4: Concluintes 2023 – Câmpus São José

Fonte: Coordenadoria de Registro Acadêmico

Número de Matrículas Ativas e Desistentes em 2023 – Câmpus São José	
Matrículas Ativa	Desistentes
1.245	431

Quadro 5: Matrículas Ativas e Desistentes 2023 – Câmpus São José

Fonte: Coordenadoria de Registro Acadêmico

Demonstrativo do Acervo Bibliográfico e Atividades 2023 – Câmpus São José		
Total Acervo - 10.250		
Empréstimo	Devoluções	Doações
5.645	5.629	141

Quadro 6: Demonstrativo do Acervo Bibliográfico e Atividades 2023 – Câmpus São José
Fonte: Coordenadoria de Biblioteca e Arquivo Permanente

Assistência ao Estudante em 2023 – Câmpus São José						
Atend. Médico	Atend. Psicológico	Alimentação*	Auxílio Emergencial	Auxílio Permanência	Bolsa Extensão	Bolsa Monitoria
2.600	880	7.336.318 toneladas	11	92	10	6

Quadro 7: Assistência ao estudante em 2023 - Câmpus São José
Fonte: Coordenadoria Pedagógica, Coordenadoria de Extensão e Relações Externas, Departamento de Assuntos Estudantis
*alimentos oferecidos: maçã, banana, tangerina, biscoito



Figura 2: Entrega de biscoitos aos estudantes



Figura 3: Entrega de biscoitos aos estudantes

Número de Acolhimentos do Núcleo de Acessibilidade Educacional 2023 – Câmpus São José	
Total de Acolhimentos	Nº de Atendimento Educacional Especializado
13	8

Quadro 8: Número de Acolhimentos no NAE em 2023 - Câmpus São José

Fonte: Núcleo de Acessibilidade Educacional

Necessidades Atendidas no Núcleo de Acessibilidade Educacional 2023 – Câmpus São José
Transtorno do espectro autista
Deficiência auditiva
Deficiência física
Dificuldade de interação social
Dificuldade de aprendizado
Déficit de atenção

Quadro 9: Necessidades atendidas no NAE em 2023 - Câmpus São José

Fonte: Núcleo de Acessibilidade Educacional

Cabe demonstrar as atividades da Coordenadoria de Extensão e Relações Externas e da Coordenadoria de Pesquisa e Inovação do Câmpus. Segue abaixo o relatório de atividades realizadas, projetos de extensão, projetos contemplados no APROEX 2023, ações de extensão e projetos de pesquisa realizados em 2023.

Projetos de extensão edital PROEX 19/2023 Edital de Câmpus São José		
Projeto	Código	Coordenador
Capacitação em Impressão 3D nas escolas municipais de Florianópolis	PJ287-2023	Vitor Sales Dias Da Rosa
Oficinas Práticas com CNC a Laser: Construção e Aplicação Interdisciplinar	PJ277-2023	Marcos Antonio Leite
Festival De Música E Talentos Do Ifsc São José - 2023	PJ273-2023	Sandra Albuquerque Reis Fachinello

Drones e Educação	PJ272-2023	Vitor Sales Dias Da Rosa
Foguetes na Escola: vivenciando a ciência de forma interdisciplinar	PJ271-2023	Joyce Nunes Bianchin
Judô como ferramenta de socialização e inclusão	PJ270-2023	Louis Augusto Goncalves
O Ensino de Química dialogando com a Educação Ambiental: Possibilidades para a escola pública	PJ269-2023	Luciana Gelsleuchter Lohn
Conexão Futura: Treinamento à Distância em Tecnologia 5G para Profissionais e Estudantes de TIC	PJ267-2023	Rubem Toledo Bergamo

Quadro 10: Projetos de Extensão – PROEX 19/2023 Edital de Câmpus São José
Fonte: Coordenadoria de Extensão e Relações Externas

Projetos de extensão da Reitoria fomentados pelo Câmpus Edital PROEX 01 Apoio a Projetos de Extensão		
Projeto	Código	Coordenador
Defesa Pessoal Para Mulheres Na Gde Florianópolis: Segurança Social Jurídica E Psicológica	PJ092-2023	Marcos Antonio Leite

Quadro 11: Projetos de extensão da Reitoria fomentados pelo Câmpus Edital PROEX 01 Apoio a Projetos de Extensão
Fonte: Coordenadoria de Extensão e Relações Externas

Projetos de extensão da Reitoria PROEX 02 Permanente de Arte e Cultura		
Projeto	Código	Coordenador
CINE-HOME IFSC SJ - oportunidades de audiovisual gratuito online e presencial	PJ105-2023	Maria Teresa Collares

Quadro 12: Projetos de extensão da Reitoria PROEX 02 Permanente de arte e cultura
Fonte: Coordenadoria de Extensão e Relações Externas

Projetos de extensão da Reitoria PROEX 21 Didascálico		
Projeto	Código	Coordenador
Mostra de Arte e Cultura do IFSC: Didascálico em São José - 2023	PJ362-2023	Sandra Albuquerque Reis Fachinello

Quadro 13: Projetos de extensão da Reitoria PROEX 21 Didascálico
Fonte: Coordenadoria de Extensão e Relações Externas

Fluxo Contínuo Programas, Projetos ou Cursos da Extensão		
Projeto	Código	Coordenador
Curso de Capacitação em Redes 5G	CR007-2023	Mario De Noronha Neto
Projeto Integrador Extensionista Da Fase 1 Da Engenharia De Telecomunicações - Parte Ptg	J168-2023	Karoliny Correia
Projeto Integrador Extensionista Da Fase 1 Da Engenharia De Telecomunicações - Parte Pj11	PPJ021-2023	Eraldo Silveira E Silva
Softex Residência Em Tic 08 - Rede 5g Ifsc	PJ014-2023	Mario De Noronha Neto
Treinamento para Manipuladores de Alimentos (básico e completo)	CR051-2022	Sandra Albuquerque Reis Fachinello
Curso de Designer de sobancelhas	CR050-2022	Sandra Albuquerque Reis Fachinello

Quadro 14: Projetos de extensão da Reitoria PROEX 21 Didascálico
Fonte: Coordenadoria de Extensão e Relações Externas

Projetos de Pesquisa aprovados em editais internos: Chamada Interna 03/2023		
Projeto	Código	Coordenador
Nível Atividade física e qualidade de vida: as práticas corporais dos estudantes do ensino técnico integrado do IFSC/SJ - uma análise comparativa de início e fim de semestre letivo	PISJE3377-2023	Fernando Gonçalves Bitencourt
Desenvolvimento de simulações visuais de fenômenos físicos utilizando engine de videogames	PISJE3374-2023	George Henry Wojcikiewicz



Resolvendo Equações Diferenciais Ordinárias (EDOs) utilizando Métodos Numéricos e Estimando o Erro para Modelagem de Fenômenos Químicos	PISJE3370-2023	Leone Carmo Garcia
Animação gráfica do desenvolvimento de soluções heurísticas de problemas de localização em tempo de execução	PISJE3381-2023	Louis Augusto Gonçalves
O efeito da taxa ventilação na efetiva remoção de aerossóis e gases e no riscos de infecção de uma sala de aula climatizada com split	PISJE3372-2023	Marcelo Luiz Pereira
FPGA eLab: Plataforma de Desenvolvimento Avançado para Ensino e Pesquisa	PISJE3376-2023	Marcos Moecke
Bancada didática para o ensino de comandos elétricos de condicionador de ar tipo split	ISJE3369-2023	Pedro Armando Da Silva Junior
O impacto da posição da unidade evaporador de urn split modelo piso-teto no conforto térmico, qualidade do ar e consumo de energia de ambientes interno	PISJE3373-2023	Rogério Vilain
Desenvolvimento de uma Impressora 3D de Baixo Custo para Aplicações Educacionais	PISJE3375-2023	Sergio Florentino da Silva até 29/09/2023. Silviana Cirino até 21/12/2023.

Quadro 15: Projetos de Pesquisa aprovados em editais internos
Fonte: Coordenadoria de Pesquisa e Inovação

Projetos de Pesquisa Reitoria: Edital nº 03/2023/PROPI/DAE		
Projeto	Código	Coordenador
Elaboração de roteiros experimentais para o componente curricular de Química Orgânica Experimental do curso de Licenciatura em Química do IFSC São José	PVSJE3024-2023	Franciane Dutra De Souza
Calorímetro para caracterização eletrotérmica de células de baterias elétricas	PISJE3040-2023	Samuel Luna De Abreu

Quadro 16: Projetos de Pesquisa aprovados em editais internos
Fonte: Coordenadoria de Pesquisa e Inovação

Projetos de Ensino da Reitoria (Recurso do Câmpus) Edital 06/2023 PROEN/DIREN		
Projeto	Código	Coordenador
Matemática no proeja: uso novas tecnologias no combate à evasão	PJ252-2023	Vitor Sales Dias Da Rosa
Desenvolvimento de games para a promoção de uma feira interativa como proposta de projeto de conclusão do curso técnico integrado	PJ218-2023	Ederson Torresini

Quadro 17: Projetos de Ensino da Reitoria (Recurso do Câmpus) Edital 06/2023 PROEN/DIREN
 Fonte: Coordenadoria de Pesquisa e Inovação

4.2 Indicadores Administrativos

Os indicadores Administrativos do Câmpus São José apresentados neste Relatório são: quantitativos de servidores que atuaram no câmpus, afastados ou cedidos, docentes substitutos, número de docentes e TAEs por formação, número de computadores, material para consumo doados e adquiridos, processos de compra, dados financeiros.

Número de Servidores que atuam no Câmpus São José - 2023	
Docentes	90
Técnicos Administrativos	69
Trabalharam Efetivamente no Câmpus	159

Quadro 18: Número de Servidores em 2023
 Fonte: Coordenadoria de Gestão de Pessoas

Número de Servidores Afastados/Cedidos - Câmpus São José - 2023
13

Quadro 19: Número de Servidores Afastados/Cedidos em 2023
 Fonte: Coordenadoria de Gestão de Pessoas

Número de Docentes Substitutos que atuaram no Câmpus São José - 2023
11

Quadro 20: Número de Docentes Substitutos - Câmpus São José - 2023
 Fonte: Coordenadoria de Gestão de Pessoas



Número de Servidores Afastados / Cedidos - Câmpus São José - 2023			
Pós Graduação	Cedidos	Licença Interesses Particulares	Exercício Provisório Reitoria
6	1	1	5

Quadro 21: Número de Servidores Afastados / Cedidos - Câmpus São José - 2023
Fonte: Coordenadoria de Gestão de Pessoas

Número de Docentes por Formação - Câmpus São José - 2023			
Especialização	Mestrado	Doutorado	Pós Doutorado
2	27	62	7

Quadro 22: Número de Docentes por Formação - Câmpus São José - 2023
Fonte: Coordenadoria de Gestão de Pessoas

Número de TAES por Formação - Câmpus São José - 2023			
Ensino Médio	Especialização	Mestrado	Doutorado
1	37	15	3

Quadro 23: Número de Docentes por Formação - Câmpus São José - 2023
Fonte: Coordenadoria de Gestão de Pessoa

Número de Computadores - Câmpus São José - 2023	
Uso Ensino	Uso Administrativo
227	223

Quadro 24: Número de Computadores - Câmpus São José - 2023
Fonte: Coordenadoria de Tecnologia da Informação e Comunicação

Número de Chamados Manutenção - Câmpus São José - 2023			
Chamados	Chamados Fechados	Chamados 2022 Fechados em 2023	Chamados 2023 Encaminhados p/ 2024
379	346	34	33

Quadro 25: Número de Chamados Manutenção - Câmpus São José - 2023
Fonte: Coordenadoria de Serviços Gerais



Processos de Compras Realizados no Ano 2023	
Pregões Eletrônicos	3
Adesões de Ata	6
Dispensa de Licitação	2
Chamada Pública	1
Inexigibilidade	1
Concurso Público	1
Total	14

Quadro 26: Processos de Compras - Câmpus São José - 2023
Fonte: Coordenadoria de Materiais e Finanças

Número e Valores de Bens Adquiridos - Câmpus São José - 2023	
Quantidade	Valor
428	R\$ 746.865,82

Quadro 27: Número e Valores de Bens Adquiridos - Câmpus São José - 2023
Fonte: Coordenadoria de Materiais e Finanças

Número e Valores de Bens Doados - Câmpus São José - 2023	
Quantidade	Valor
25	R\$ 4.660,41

Quadro 28: Número e Valores de Bens Doados - Câmpus São José - 2023
Fonte: Coordenadoria de Materiais e Finanças

Número e Valores de Bens Inservíveis - Câmpus São José - 2023 (Processo de Desfazimento)	
Quantidade	Valor
350	R\$ 474.249,08

Quadro 29: Número e Valores de Bens Inservíveis - Câmpus São José - 2023
Fonte: Coordenadoria de Materiais e Finanças

Número e Valores de Material para Consumo - Câmpus São José - 2023		
	Quantidade	Valor
Adquirido	24.556	R\$ 302.583,12
Doações Recebidas	108	R\$ 91,64
Total	24.664	R\$ 302.674,76

Quadro 30: Número de Material para Consumo - Câmpus São José - 2023
Fonte: Coordenadoria de Materiais e Finanças

Número e Valores de Material para Consumo Doados - Câmpus São José - 2023		
	Quantidade	Valor
Doações Feitas	37	R\$ 503,73

Quadro 31: Número de Material para Consumo Doados - Câmpus São José - 2023
Fonte: Coordenadoria de Materiais e Finanças

Valores Pagos Diárias e Passagem - Funcionamento em 2023	
Câmpus São José	
Passagem	Diárias
R\$ 5.002,56	R\$ 7.324,84

Quadro 32: Valor das diárias e passagens (funcionamento) pagas em 2023 – Câmpus São José
Fonte: Assessoria Direção-Geral

Valores Pagos Diárias e Passagem Referente à Capacitação em 2023	
Câmpus São José	
Passagem	Diárias
-	R\$ 3.218,17

Quadro 33: Valor das diárias e passagens (capacitação) pagas em 2023 – Câmpus São José
Fonte: Assessoria Direção-Geral

Programa de Assistência ao Estudante - Recursos do Orçamento do Câmpus São José 2023								
Mês	Auxílio Permanência		Auxílio Emergencial		Bolsa de Extensão		Bolsa de Monitoria	
	Valor (R\$)	Nº Alunos	Valor (R\$)	Nº Alunos	Valor (R\$)	Nº Alunos	Valor (R\$)	Nº Alunos
Fevereiro	-	-	1.200,00	3	-	-		
Maio	-	-	-	-	700,00	1		

Junho	-	-	-	-	700,00	1		
Julho	2.826,00	9	-	-	700,00	1		
Agosto	2.826,00	9	-	-	700,00	1		
Setembro	2.826,00	9	-	-	5.366,66	11	4.200,00	6
Outubro	4.131,00	14	1.560,00	7	7.700,00	11	4.200,00	6
Novembro	4.100,00	35	450,00	1	7.700,00	11	4.200,00	6
Dezembro	1.584,00	16			2.570,00	10	4.200,00	6
TOTAL (R\$)	18.293,00	92	3.210,00	11	26.136,66	47	16.800,00	24

Quadro 34: Programa de Assistência ao Estudante – Recursos do orçamento do Câmpus São José 2023
Fonte: Coordenadoria de Extensão e Relações Externas e Coordenadoria Pedagógica

Programa de Alimentação ao Estudante Câmpus São José 2023	
Recurso do PNAE	R\$ 40.313,00
Recursos da 2994	R\$ 60.437,67
Total	R\$ 100.750,67

Quadro 35: Programa de Alimentação ao Estudante – Recursos do orçamento do Câmpus São José 2023
Fonte: Departamento de Assuntos Estudantis

Pagamento Taxa de Bancada Projeto de Extensão - Câmpus São José 2023		
Edital	Valor (R\$)	Nº Projetos
PROEX 01/2023	2.200,00	1
PROEX 19/2023 Fomento Câmpus São José	12.600,00	6
TOTAL (R\$)	14.800,00	7

Quadro 36: Pagamento Taxa de Bancada Projeto de Extensão – Câmpus São José 2023
Fonte: Coordenadoria de Extensão e Relações Externas

Pagamento de Bolsistas Projetos de Pesquisa - Câmpus São José 2023		
Edital	Valor (R\$)	Nº Alunos
03/2023 Chamada Interna - Projeto de Pesquisa Articulados ao Ensino no Câmpus	33.600,00	12
06/2023 PROEN/DIREN - Apoio a Projetos de Ensino	7.000,00	2
TOTAL (R\$)	40.600,00	14

Quadro 37: Pagamento Bolsista Projeto de Pesquisa – Câmpus São José 2023
Fonte: Coordenadoria de Pesquisa e Inovação

Pagamento Taxa de Bancada Projeto de Pesquisa - Câmpus São José 2023		
Edital	Valor (R\$)	Nº Projetos
03/2023 Chamada Interna - Projeto de Pesquisa Articulados ao Ensino no Câmpus	10.800,00	4
06/2023 PROEN/DIREN - Apoio a Projetos de Ensino	4.000,00	2
02/2023 Edital Universal PROPPI	5.000,00	1
TOTAL (R\$)	19.800,00	7

Quadro 38: Pagamento Taxa de Bancada Projeto de Pesquisa – Câmpus São José 2023
Fonte: Coordenadoria de Pesquisa e Inovação

5 Execução Orçamentária - Exercício 2023

A tabela abaixo apresenta, de forma resumida, a execução orçamentária do Câmpus São José, considerando os recursos captados de emendas parlamentares, TEDs e valores de auxílios e PAEVs descentralizados para o Câmpus.

RESUMO EXECUÇÃO ORÇAMENTÁRIA - IFSC SÃO JOSÉ (EXERCÍCIO: 2023)				
Natureza	Valor previsto - PAT 2023	Valor após recomposição	Valor Executado	Percentual
<i>Orçamento SJE</i>	R\$ 2.177.420,00	R\$ 2.458.653,00	R\$ 3.139.507,69	127,69%
<i>Custeio</i>	R\$ 2.167.450,00	R\$ 2.448.683,00	R\$ 2.269.019,13	104,69%
<i>Investimento</i>	R\$ 0,00	R\$ 0,00	R\$ 866.670,39	
<i>Capacitação</i>	R\$ 9.970,00	R\$ 9.970,00	R\$ 3.818,17	38,30%

Quadro 39: Resumo Execução Orçamentária – Câmpus São José 2023
Fonte: Direção-Geral do Câmpus

Destaca-se que a maior parcela do orçamento total do Câmpus (R\$ 2.458.653,00) foi consumida com a Manutenção da Unidade Gestora (MUG). Para garantir o funcionamento do Câmpus no ano de 2023 foram destinados R\$ 1.968.030,56 para pagamento dos contratos, insumos para aulas e manutenção corretivas e preventivas da edificação.

5.1 Resumo dos Recursos Orçamentário Aplicados / Obras Executadas

Dentre os recursos de investimento executados pelo Câmpus São José no ano de 2023, destaca-se:

- **Emenda Parlamentar (TED 12677)** - Rotas de Fuga (escadas) e área de convivência (Pérgola) do Câmpus São José - valor R\$ 567.007,76. Esta é a terceira e última etapa da obra de regularização do Câmpus para obter o alvará de funcionamento dos bombeiros;
- **Remanejamento orçamentário (RDC 61017/2023)** - Reforma dos banheiros do Subsolo do Bloco C - valor R\$ 148.671,49. Importante obra de reforma completa dos banheiros masculino e feminino, além da construção de 2 novos banheiros para portadores de deficiência, inclusive com área de banho adaptada;
- **Remanejamento de custeio do Câmpus** - Aquisição de materiais permanentes: câmeras, monitores, cadeiras para servidores, bebedouros industriais, equipamentos para áreas de convivência dos estudantes -valor R\$ 150.991,14;

5.2 Consumo de Energia Elétrica e Água no Câmpus São José

A Figura 4 ilustra o consumo de energia do Câmpus São José nos anos de 2022 e 2023. Vale destacar que em 18/07/2022 entrou em operação no Câmpus a usina solar fotovoltaica com capacidade de geração de 96 kWp.



Figura 4 - Consumo de energia do Câmpus São José (exercício 2023).

O valor total de gasto com energia elétrica em 2022 foi de R\$ 204.948,51 (média de R\$ 17.079,04 mensais). Em 2023 foram gastos R\$ 191.199,19 (média de 15.993,27). Pode-se observar a operação da usina solar no seguinte [link](#).

A Figura 5 abaixo, ilustra o consumo de energia do Câmpus em termos de potência consumida - kWh. É possível observar que, mesmo com o aumento considerável de energia (carga da rede) em alguns meses, a energia gerada pela usina solar compensou o elevado consumo, mantendo a média dos valores pagos abaixo do valor médio pago em 2022.

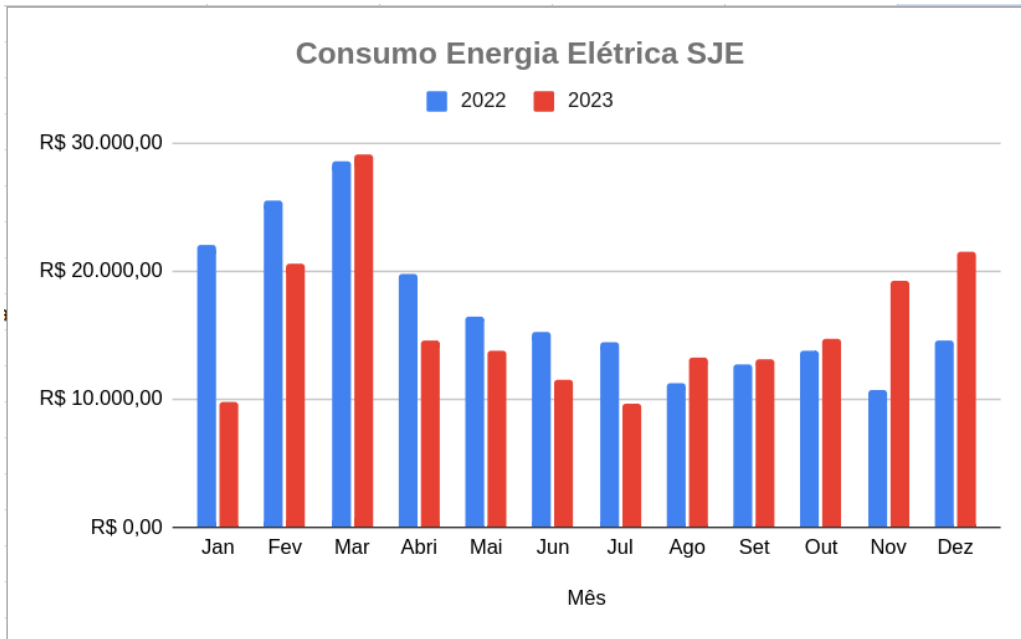

Figura 5 - Consumo (kWh) de energia do Câmpus São José (exercício 2023).

De forma análoga, a Figura 6 ilustra o consumo de água no Câmpus. Para efeitos comparativos são apresentados dados de 2022 e 2023. Pode-se verificar que em junho/2023 houve um aumento expressivo no consumo de água do campus, devido a um vazamento na entrada da rede de fornecimento de água do Câmpus.

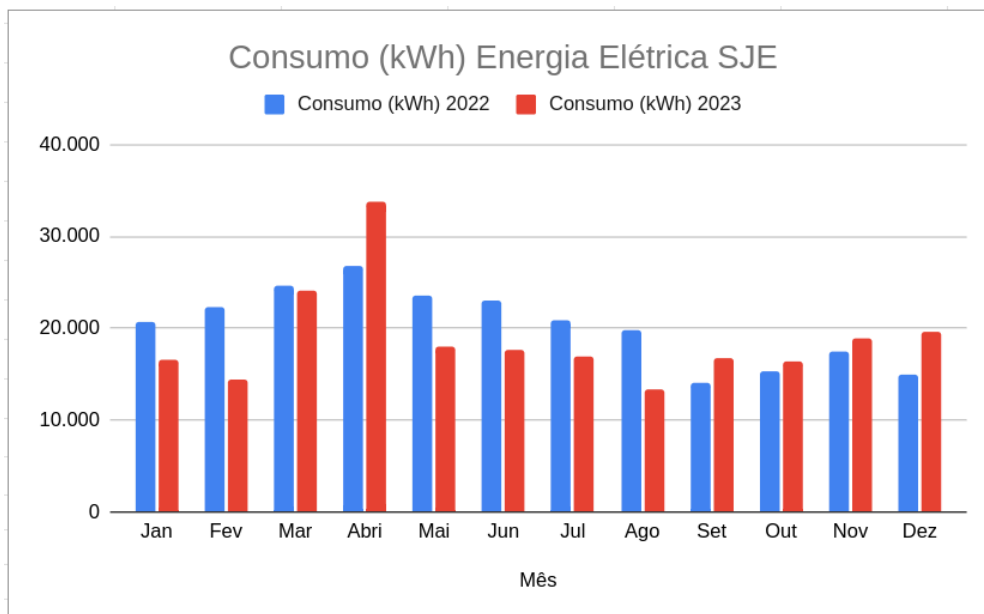

Figura 6 - Consumo (kWh) de energia do Câmpus São José (exercício 2023).

De forma análoga, a Figura 7 ilustra o consumo de água no Câmpus em metros cúbicos (m³). Para efeitos comparativos são apresentados dados de 2022 e 2023.

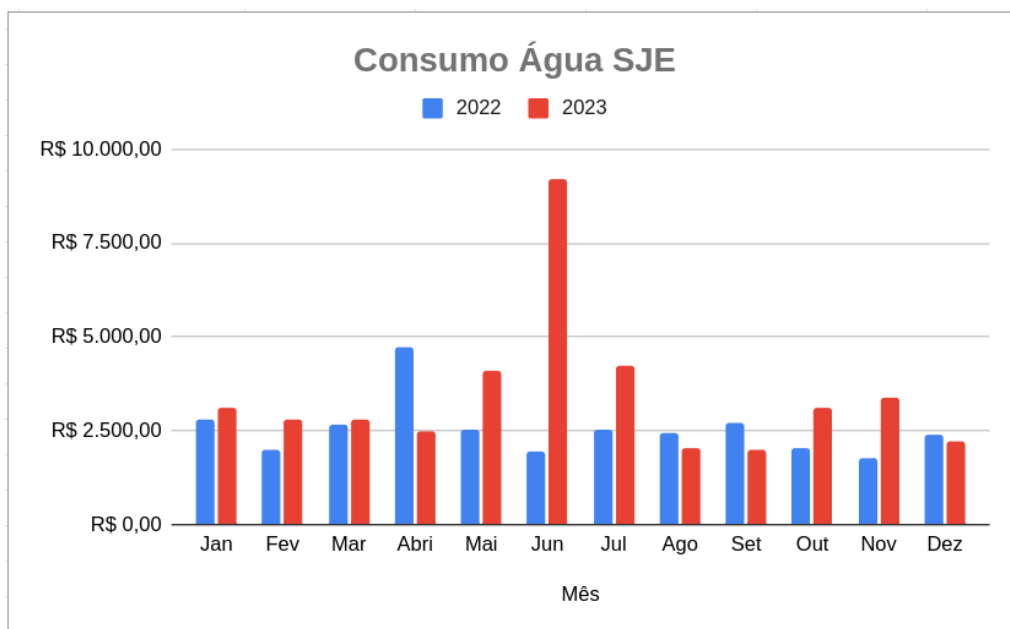

Figura 7 - Consumo (kWh) de energia do Câmpus São José (exercício 2023).

6 Outras Informações Relevantes

Cabe mencionar nesse relatório a realização anual da avaliação institucional, instrumento importante para avaliar e desenvolver a qualidade da Instituição e também o trabalho do Colegiado do Câmpus, órgão deliberativo no âmbito do Câmpus, e as portarias do Câmpus no ano de 2023.

No Câmpus São José ocorreram várias atividades e eventos no ano de 2023 que precisam ficar registradas neste relatório: Comemoração dos 35 anos do Câmpus, Festa Juninas, visita de escolas ao Câmpus, Semana Nacional de Ciência e Tecnologia, divulgação do Câmpus.

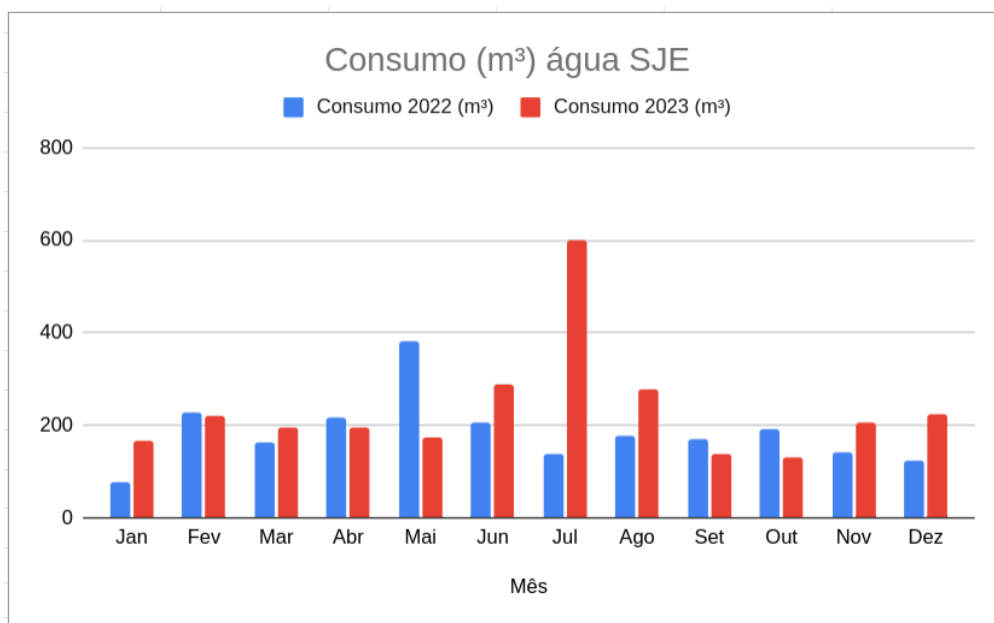
6.1 Avaliação Institucional

Anualmente é realizada a avaliação institucional no IFSC. A avaliação institucional consiste na realização de um diagnóstico da instituição, emitir juízo de valor acerca da pertinência e qualidade das atividades realizadas e, ainda que direta ou indiretamente das pessoas que trabalham nela.

O resultado da pesquisa por Câmpus e do IFSC pode ser encontrada na página da CPA:

<https://www.ifsc.edu.br/avaliacao-institucional>

6.2 Colegiado do Câmpus

O Colegiado do Câmpus São José é o órgão deliberativo no âmbito do Câmpus, através do qual tramitam todas as decisões importantes relativas ao dia a dia da comunidade acadêmica. Esse órgão é composto pela equipe gestora, representantes do segmento docente, técnico administrativo e discente do Câmpus, bem como representantes da sociedade civil.

As atas de todas as reuniões realizadas e as resoluções emitidas pelo Colegiado do Câmpus no ano de 2023 estão disponíveis no link:

<https://www.ifsc.edu.br/web/campus-sao-jose/colégiado-do-campus>

6.3 Portarias

As portarias publicadas no ano de 2023 podem ser consultadas através do link:

<https://sig.ifsc.edu.br/public/jsp/portal.jsf>

6.4 Eventos no Câmpus em 2023

6.4.1 Aniversário de 35 anos do Câmpus

No dia 14 de março de 2023, o Câmpus São José comemorou seu aniversário de 35 anos de funcionamento. A programação incluiu várias atividades nos três períodos encerrando com uma cerimônia à noite no auditório do câmpus.



Figura 8 - Cartão Comemorativo, em alusão aos 35 anos do Câmpus.



Figura 9 - Foto mesa de autoridades: da esquerda para direita, Prof. Jesué (Pró-Reitor de Desenvolvimento Institucional), Prof. Tiago Semprebom (atual Diretor-Geral), Lúcio Ferreira Scheidt (Vice Presidente CRT 4ª Região), Juarez Pontes (ex Diretor-Geral) e Maria Helena Kruger (superintendente da Fundação Educacional Municipal de São José).



Figura 10 - Coral do Câmpus Florianópolis, sob a regência do maestro, Prof. Irineu Lopes Melo.



Figura 11 - Foto da cerimônia comemorativa (35 anos IFSC-SJE).

6.4.2 Festa Junina

No dia 24 de junho de 2023 foi realizada a festa junina do Câmpus São José, com cerca de 600 participantes entre servidores, alunos e comunidade. Abaixo algumas fotos do evento.



Figura 12 - Foto servidores do Câmpus São José.



Figura 13 - Foto festa Junina do Câmpus São José.

6.4.1 20ª Semana Nacional de Ciência e Tecnologia do Câmpus São José

A Semana Nacional de Ciência e Tecnologia ocorre todo mês de outubro e tem o objetivo de mobilizar a população em torno da importância da ciência como ferramenta para geração de valor, de inovação, de riquezas, de soluções para os desafios nacionais, de inclusão social e melhoria da qualidade de vida.

A Semana Nacional de Ciência e Tecnologia do Câmpus São José ocorreu nos dias 16, 17 e 18 de outubro de 2023 e contou com o financiamento do CNPq através da Chamada CNPq/MCTI 01/2023 – SNCT.



Figura 14 - Banner



Figura 15 - Mesa Redonda “Desenvolvimento Sustentável: palavras e ações”

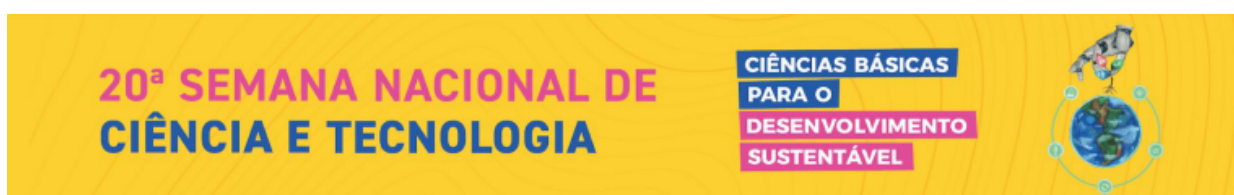

Figuras 16 e 17 - Estandes participando da 20ª SNCT.

6.5 Atividades Realizadas pelo Câmpus em 2023

6.5.1 Visita de Escolas ao Câmpus

Recebemos estudantes da Rede Municipal de Ensino, com intuito de apresentar a infraestrutura, visitar os laboratórios e os espaços de ensino e de aprendizagem dos cursos oferecidos pelo IFSC-SJE. Foram recebidas turmas de nono ano do ensino fundamental de 13 escolas do município de São José e de 2 escolas estaduais do município de Florianópolis;

As visitas ocorreram nos meses de julho, agosto, setembro e outubro de 2023, incluindo a participação de 2 escolas na 20ª Semana Nacional de Ciência e Tecnologia do Câmpus São José.



Figura 18 - Visita ao Laboratório de Física



Figura 19 - Visita ao Laboratório de Meios de Transmissão.

6.5.2 Visita às Escolas do Município de São José

O Câmpus São José realizou no período de agosto a outubro do ano de 2023, visitas às escolas municipais de São José, com objetivo de informar e divulgar aos alunos dos nonos anos do ensino fundamental sobre nossos cursos técnicos integrados e como funciona nossa instituição.

A comissão de divulgação dos cursos do Câmpus São José realiza anualmente visitas em todas as 21 escolas do município, além de instituições de ensino, públicas e particulares dentro da área de atuação do Câmpus São José. Em 2023 foram visitadas 21 escolas, que também tiveram a oportunidade de realizar visitas, com atividades programadas em nosso Câmpus, para conhecer nossos cursos e toda a estrutura oferecida pelo IFSC, Câmpus São José.



Figura 20 - Visita às escolas do município de São José.

6.5.3 Participação na 10ª Edição do JIFSC

A 10ª edição dos Jogos Integrados do IFSC (JIFSC) foi realizada nas dependências do Centro Esportivo Bernardo Werner (SESI), entre os dias 2 a 4 de agosto de 2023 em Blumenau/SC. O evento reuniu mais de mil pessoas, sendo que a delegação do Câmpus São José contou com a participação de atletas e servidores do Câmpus.



Figura 21 - Delegação do IFSC Câmpus São José.